

**DAREA DE SEAMĂ  
PRIVIND ACTIVITATEA  
IMSP SCM „GHEORGHE PALADI”  
(pe parcursul anului 2023)**



**06.03.2024**

**Raportor – Guzun Vasile  
Director interimar IMSP SCM „Gh. Paladi”**

**Chișinău 2024**

## **Activitatea IMSP SCM „GHEORGHE PALADI”**

- Actele legislative și Normative ale Parlamentului și Guvernului RM;
- Ordinile și Dispozițiile Ministerului Sănătății;
- Ordinile și dispozițiile CMC, Primarului General, DGAMS;
- Contractul cu CNAM;
- Statutul instituției.

# Scopul

Sporirea calității serviciilor medicale prin îmbunătățirea managementului instituțional, implementarea noilor metode de diagnostic, tratament și îngrijire, comunicării eficiente și atingerea unui nivel înalt a satisfacției pacientului și de motivare a personalului medical.

# Obiective:

- Prestarea serviciilor medicale de înaltă calitate populației deservite cu îmbunătățirea indicatorilor de performanță a instituției;
- Modernizarea și renovarea bazei tehnico-materiale a instituției și dotarea cu tehnologii medicale moderne;
- Managementul instituțional centrat pe pacient;
- Utilizarea rațională și eficientă a mijloacelor financiare acumulate;
- Managementul eficient a resurselor umane;
- Comunicare și colaborare eficientă instituțională și extrainstituțională;

# Realizări în 2023:

- În luna decembrie 2023, activitatea medicală și administrativă a SCM „Gheorghe Paladi” a fost evaluată și acreditată de către Consiliul Național de Evaluare și Acreditare în Sănătate;
- Proiectul de Izolare termică și Eficiență energetică, grație finanțării BERD prin intermediul Consiliului Municipal Chișinău;
- Reparația capitală și dotarea secției Anestezie și Terapie Intensivă prin intermediul Ministerului Sănătății;
- Conlucrarea eficientă UNFPA!

# Colaborarea cu USMF „N. Testemițanu”:

- Departamentul de obstetrică și ginecologie
- Disciplina obstetrică și ginecologie sub egida dnei Olga Cernețchi, prof.univ., dr. hab. st. med.;
- Disciplina obstetrică, ginecologie și reproducere umană sub egida dlui Valentin Friptu, prof.univ., dr. hab. st. med.;
- Catedra Chirurgie Generală Semiologie Nr.3, sub egida dlui Eugen Guțu, prof.univ., dr. hab. st. med.;
- Catedra de Medicină de Familie, sub egida dlui Curocichin Ghenadie, prof. univ., dr. hab. st. med.;
- Catedra de Anesteziologie și Reanimatologie nr.1 “Valeriu Ghereg”, sub egida dlui Șandru Serghei, prof. univ., dr. hab. st. med., Șef Clinică dr. șt. med. conf. univ. Chesov Ion;

# COMPARTIMENTUL RESURSE UMANE



# SCM „Gheorghe Paladi” activează 813 persoane fizice, inclusiv 43 medici rezidenți. Nivelul asigurării cu cadre este de 76%.

## Numărul total de angajați

Numarul de angajati in anii 2022 - 2023

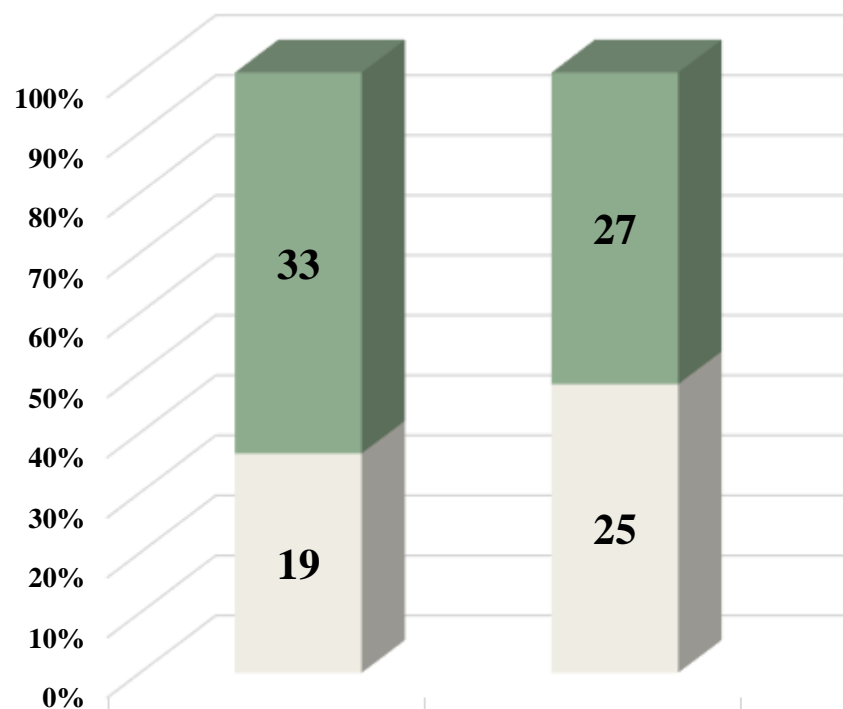

■ Personal medical mediu  
■ Medici

■ Medici ■ Personal medical mediu

## Numărul total de demisionați

Numarul de demisionati in anii 2022 - 2023

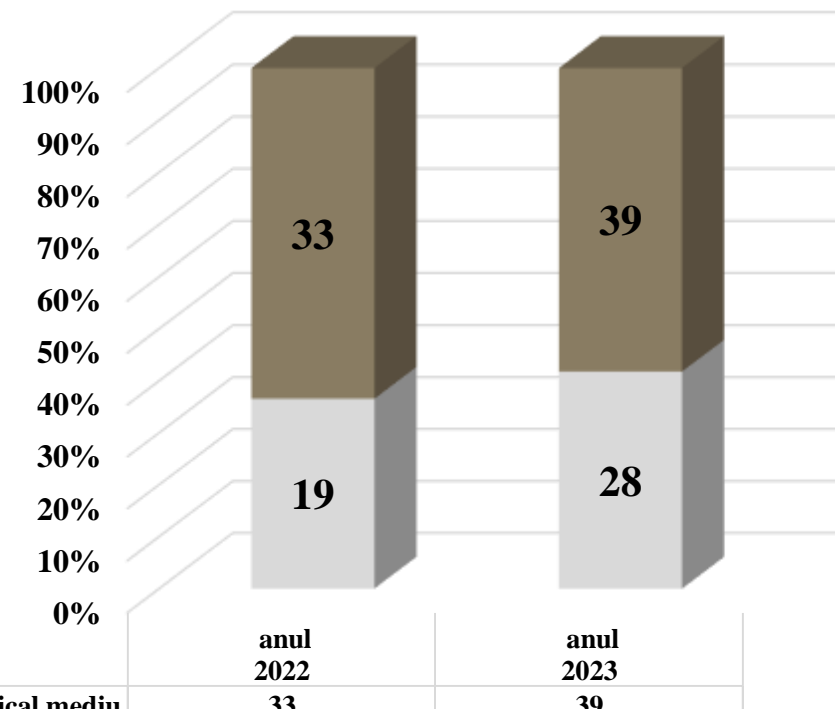

■ Personal medical mediu  
■ Medici

■ Medici ■ Personal medical mediu



# Instruirea personalului

## Dinamica personalului instruit in anii 2022 - 2023

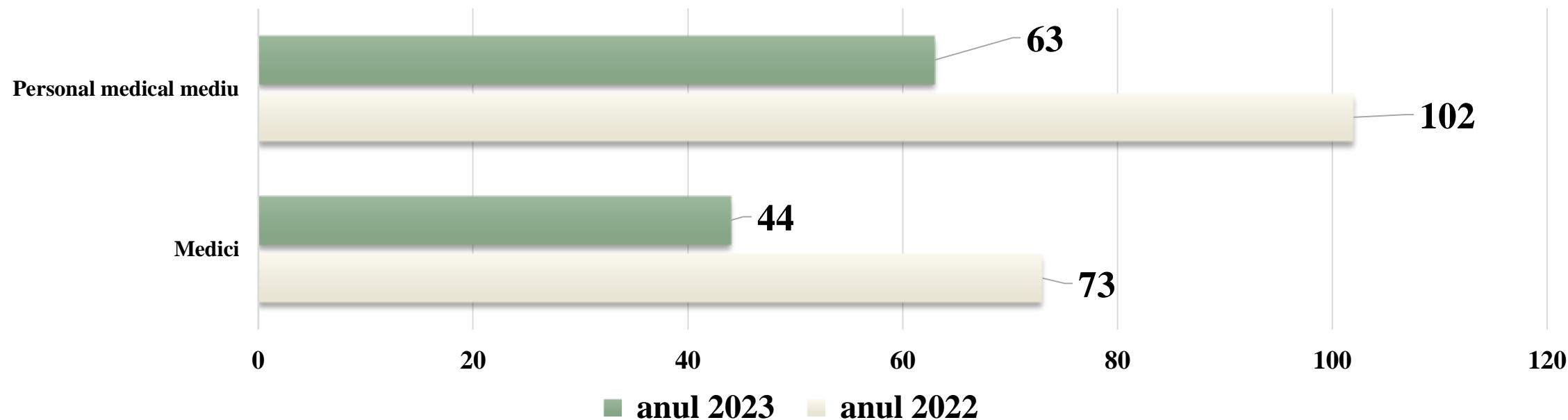

**În an. 2023 se atestă o dinamică scăzută a instruirii medicilor deoarece în conformitate cu legislația în vigoare s-a redus numărul necesar de ore pentru obținerea categoriei.**

## Categoriile de medici în perioada anilor 2022 - 2023

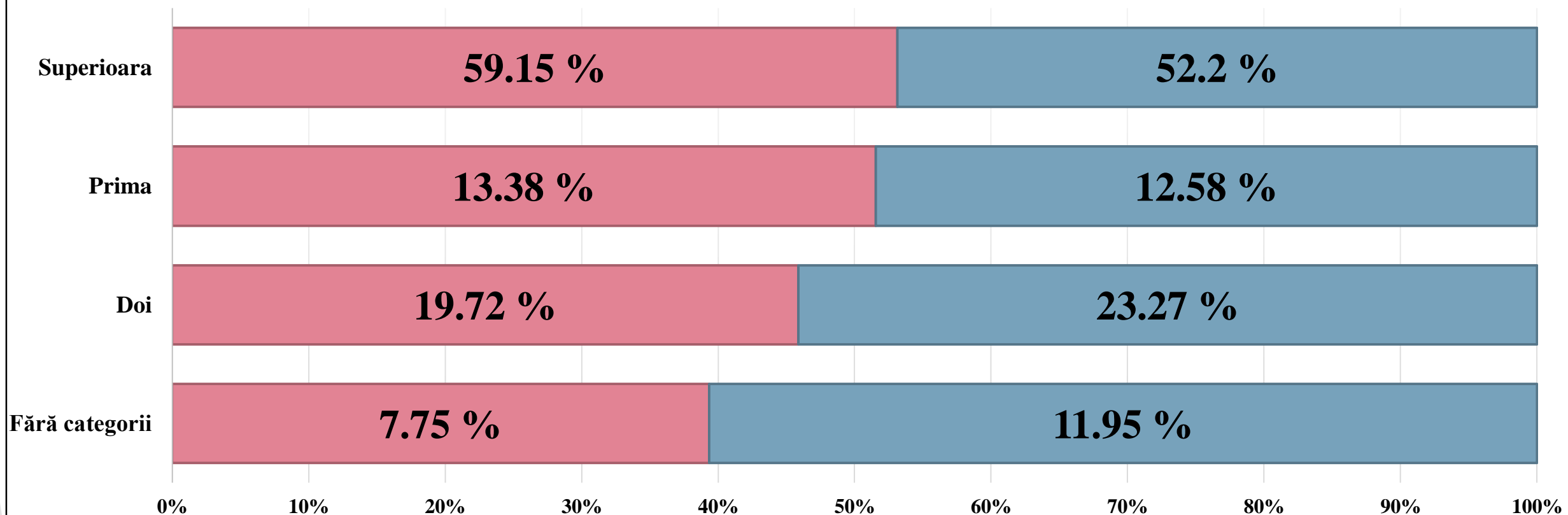

	Fără categorii	Doi	Prima	Superioara
■ anul 2022	7.75	19.72	13.38	59.15
■ anul 2023	11.95	23.27	12.58	52.2

■ anul 2022   ■ anul 2023

## Categoriile de personal medical mediu în anii 2022 - 2023

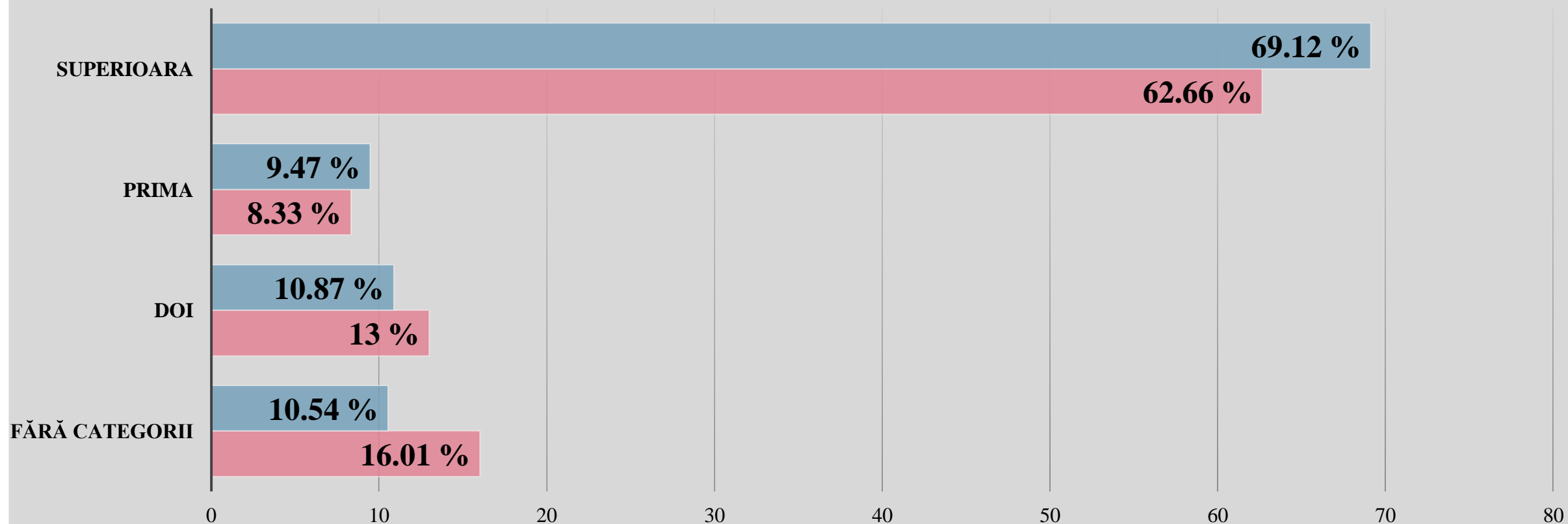

	Fără categorii	Doi	Prima	Superioara
■ anul 2023	10.54	10.87	9.47	69.12
■ anul 2022	16.01	13	8.33	62.66

■ anul 2023   ■ anul 2022

# Consiliul Calității



**Consiliul Calității în cadrul SCM „Gh. Paladi” activează timp de peste 15 ani având în componența sa la moment 11 comitete.**

**Scopul de bază al Consiliului Calității este consolidarea procesului de ameliorare continuă a calității asistenței medicale acordată în cadrul instituției, acordarea asistenței administrației spitalului în procesul de gestionare a calității, inclusiv toate acțiunile legate de management și luare a deciziilor privind prestarea serviciilor, îmbunătățirea continuă a calității tuturor proceselor și activităților medicale din instituție, întru creșterea satisfacției pacienților.**

# Rezultatele activității economico - financiare



**Analiza îndeplinirii Contractului de acordare a asistenței  
medicale în cadrul asigurării obligatorii de asistență medicală anul 2023**

	Din contract anul 2023				Îndeplinit anul 2023		
	Nr de cazuri	Tarif	ICM	Suma anuală	Numărul de cazuri	ICM	Suma
Program general	24 935	8 483/10 099	1,0533	235 001,8	23 893	1,0550	223 911,0
Chirurgie de zi	450	8 483/10 099	0,9657	3 900,2	398	0,9557	3 342,9
Reabilitare (maturi)	10	8 500/9 060		89,5	2		17,0
Geriatric	348	7 800/8 300		2 765,4	300		2 367,0
Reabilitare pediatrică	970	10 500/11 330		10 452,2	902		9 681,8
<b>Total</b>	<b>26 713</b>			<b>252 209,1</b>	<b>25 495</b>		<b>239 319,7</b>
Servicii îngrijiri paliative	1000 zi- pat	915/975		936,5	853 zi-pat		793,2
<b>Total</b>				<b>253 145,6</b>			<b>240 112,9</b>
<b>Refugiați</b>	<b>113</b>			<b>916,6</b>	<b>113</b>		<b>916,6</b>
Secția de internare				1 342,0			1 342,0
Salarizare rezidenți				6 636,2			5 879,4
Medicamente costisitoare pentru nou-născuți AMS				1 400,0			1 271,2
Cartuș-filtru, kit p-u procedura de hemodiafiltrare continua				618,2			452,3
<b>Total spitalicească</b>				<b>264 058,6</b>			<b>249 974,3</b>
Asistența medicală specializată de ambulator				2 348,9			2 348,9
Pentru serviciile med. prestate cetățenilor străini refugiați din Ucraina				1,8			1,8
<b>Total asistența specializată de ambulator</b>				<b>2 350,7</b>			<b>2 350,7</b>
<b>TOTAL asistența spitalicească și ambulator</b>				<b>266 409,3</b>			<b>252 325,0</b>

## Rezultatele activității secțiilor curative pe profiluri

Denumirea profilului	Nr. de cazuri asigurate 2022	Nr. de cazuri asigurate 2023	Diferența (cazuri)
Profilul terapeutic	4 967 + 75 reab. + 173 geriatrie + 902 Covid = 6 117	5 388 + 2 reab. + 300 geriatrie = 5 690	- 427
Chirurgie aseptică	1 218 + 10 ch. zi = 1 228	1 117 + 0 ch. zi = 1 117	- 111
Chirurgie septică	776 + 38 ch. zi = 814	672 + 45 ch. zi = 717	- 97
Ginecologie septică	1106	1118	+ 12
Ginecologie	2170+375 ch. zi = 2545	2 389+353 ch. zi = 2 742	+ 197
Neurologie p/u copii	937	965	+ 28
S. reabilitare și recuperarea sănătății p-u copii	181+800 reab.= 981	214+798 reab.= 1012	+ 31
Pediatrice	1530	1469	- 61
Patologia sarcinii	1460	1700	+ 240
Obstetrică cu copiii nou-născuți	5 627+4 451 n/n= 10 078	4 984+3 981 n/n= 8 965	- 1 113
<b>Total</b>	<b>26 796</b>	<b>25 495</b>	<b>- 1 301</b>



## Structura comparativă a veniturilor totale acumulate pe parcursul anilor 2022 – 2023

Nr.	Tipurile de venit:	2022	2023	Devieri	
1	Mijloace financiare alocate de CNAM	197 299,7	252 325,0	+55025,3	83,6 %
2	Dobânda bancară	0	48,5	+48,5	
3	Sursele financiare acumulate în baza serviciilor medicale prestate contra plată	5 365,8	5 426,2	+60,4	1,8%
4	Alocațiile bugetului local ( <i>inclusiv: cheltuieli pentru tratamentul persoanelor neasigurate din familii social dezavantajate, acordarea compensațiilor bănești tinerilor specialiști p-u închirierea spațiului locativ</i> )	3 794,1	408,0	-3386,1	0,14%
5	Indemnizații unice angajaților infectați cu COVID-19 (finanțare cu destinație specială)	480,0	0	-480,0	
6	Bunuri materiale recepționate sub formă de asistență umanitară sau primite cu titlu gratuit, <b>inclusiv:</b>	27 602,5	43 424, 1	+15 821,6	14,4 %
	<i>Inclusiv:</i>				
	<i>Mijloace fixe</i>		18862,9		
	<i>Reparație capitală (MS)</i>		18432,3		
	<i>Compartimentul „Medicamente și dispozitive medicale”</i>		5642,9		
	<i>OMVSD</i>		473,2		
	<i>Produse alimentare</i>		12,8		
7	Alte venituri		184,8	+184,8	0,06%
	Total:	234 542,1	301 816,6	+67 274,5	

## Structura comparativă a cheltuielilor pe parcursul anilor 2022 - 2023

Tipurile de cheltuieli	2022 (mii lei)	2023 (mii lei)	Devieri (mii lei)
Remunerarea muncii	137 340,3	<b>146 219,2</b>	+8 878,9
Contribuții la asigurarea socială de stat	32 980,5	35 092,6	+2 112,1
Medicamente și consumabile	21 882,2	<b>24 995,2</b>	+3 113,0
Produse alimentare	6 709,9	7 031,1	+321,2
Energie electrică	5 288,6	<b>6 322,6</b>	+1 034,0
Energie termică	6 872,8	<b>7 307,2</b>	+434,4
Apă, canalizare, salubritate	1 565,0	<b>1 767,0</b>	+202,0
Reciclarea cadrelor	475,6	428,0	-47,6
Combustibil	282,9	244,6	-38,3
Materiale de uz gospodăresc	240,1	899,2	+659,1
Inventar moale, OMVSD	1 987,9	1 342,7	-645,2
Serviciile de telecomunicații	65,2	67,0	+1,8
Materiale de construcție	63,0	173,9	+110,9
Reparația curentă a încăperilor	4 577,4	569,2	-4 008,2
Reparația curentă și deservirea utilajului	968,2	871,8	-96,4
Pază	514,7	1 099,2	+584,5
Spălarea lenjeriei	1 484,3	1 801,9	+317,6
Serviciilor medicale performante	762,0	925,1	+163,1
Alte servicii	1 271,4	5 406,2	+4 134,8
Procurare de utilaj	4 737,5	418,7	-4 318,8
Reparații capitale	2 704,7	<b>18 432,3</b>	+15 727,6
<b>Total</b>	<b>232 774,2</b>	<b>261 414,7</b>	<b>+28 640,5</b>
Informativ: Uzura mijloacelor fixe	13 180,0	14 734,6	+1 554,6

## Nivelul salarizării angajaților spitalului anul 2023

Tabelul nr. 5

Denumirea funcției	Salariul mediu lunar la o persoană fizică		Salariul mediu la o unitate	
	2022 (lei)	2023 (lei)	2022 (lei)	2023 (lei)
Medici	23 125	24 124	18 043	18 817
Medici-rezidenți	10 070	10 447	10 070	10 447
Personal med. mediu	14 201	15 768	10 277	11 373
Personal med. inferior	7 869	8 513	5 407	6 209
Alt personal	11 515	11 849	8 045	9 406
<b>Total pe instituție</b>	<b>13 801</b>	<b>14 988</b>	<b>10 152</b>	<b>11 425</b>

Salariul mediu lunar la o persoană fizică pe perioada raportată a constituit 14988 lei, iar la o funcție ocupată 11 425 lei.

La compartimentul **„Reparație capitală”** au fost efectuate cheltuieli din mijloace financiare alocate prin dispoziția MS în sumă de 18432,3 mii lei (*ATI, încăperile pentru tomograf*).

Cheltuielile de casă și cele efective atât din sursele CNAM, cât și din sursele acumulate în urma prestării serviciilor contra plată, s-au efectuat pe articole în parte, în limita cheltuielilor programate, nivelul execuției fiind în mediu de 87 %.

- **Soldul mijloacelor bănești la 01.01.2024 constituie suma de 24571,1 mii lei, inclusiv:**
- **sursele CNAM – 21503,9 mii lei;**
- **cont special – 3067,2 mii lei;**
- **În afară de aceasta, sold de la buget local – 960,0 mii lei (pentru autosanitară).**
- **Creanțele CNAM față de instituție constituie 3541,6 mii lei.**
- **Datoria debitoare a bugetului local pentru persoane neasigurate 605,5 mii lei.**

# Concluzii:

- Activitatea economico-financiară a spitalului în perioada de referință poate fi apreciată ca satisfăcătoare, cu majorarea respectivă a cheltuielilor la următoarele compartimente: Cheltuielile de personal, Alimentația pacienților, Medicamente și consumabile, Energie termică, Energie electrică, Apă, Canalizare, Materiale de uz gospodăresc, Reparațiile curente a utilajului, Paza, Spălarea lenjeriei, Servicii medicale performante, Reparații capitale.
- Suma contractată cu CNAM pentru anul 2023 a fost **îndeplinită** la 94,9 %;
- Cheltuielile de casă și cele efective atât din sursele CNAM, cât și din sursele acumulate în urma prestării serviciilor contra plată, s-au efectuat pe articole în parte, în limita cheltuielilor programate;
- Soldul mijloacelor bănești constituie suma de **24571,1** mii lei;
- Creanțele CNAM față de instituție constituie **3541,6** mii lei;
- Datoriile creditoare a instituției către furnizori la 01.01.2024 sunt în valoare de **22 140,0** mii lei, și sunt achitate pe parcursul lunii ianuarie curent;



**REZULTATELE  
ACTIVITĂȚII MEDICALE SERVICIULUI  
SPITALICESC**

## Indicii de activitate ai serviciului spitalicesc a. 2022 - 2023

Secțiile	Numărul mediu de paturi		% îndeplinirii planului zile-pat		Nr. zile-pat utilizat mediu		Rulajul patului		Durata medie de tratament		Letalitatea spitalicească	
	2023	2022	2023	2022	2023	2022	2023	2022	2023	2022	2023	2022
<b>TOTAL spital</b>	<b>489</b>	452	<b>95,4</b>	99,8	<b>295,8</b>	309,5	<b>48,8</b>	51,8	<b>6,1</b>	6,0	<b>1,6</b>	1,2

- Pe parcursul anului 2023 au fost spitalizați și tratați în total 23 854 față de 24 279 bolnavi în 2022.
- Durata medie de utilizare a patului spitalicesc sa stabilit la 295,8 zile în comparație cu 309,5 zile în anul 2022.
- Durata medie de tratament a evidențiat o creștere până la 6,1 zile (2022 – 6,0 zile) pe fondalul unui număr sporit de internări a pacienților somatici cu diverse afecțiuni în stare gravă. În general pe spital durata medie de tratament nu a fost înregistrată cu devieri semnificative.
- Letalitatea spitalicească a crescut până la 1,6% comparativ cu anul precedent 1,2%.
- Rulajul patului spitalicesc a înregistrat o scădere de la 51,8 în 2022 până la 48,8 în 2023.

# Raport de Activitate pentru Serviciile medicale spitalicești de staționar

Secția	Nr. cazuri externate raportate si validate		Nr. cazuri raportate externate si invalidate		ICM realizat pentru cazurile validate	
	2023	2022	2023	2022	2023	2022
1	2		3		4	
	2023	2022	2023	2022	2023	2022
Chirurgia aseptica	1117	1228	134	138	1.8183	1.8723
Chirurgia septica	717	814	56	62	2.1027	1.9240
Ginecologia aseptica nr.1	1497	1384	511	485	1.2535	1.2369
Ginecologia aseptica nr.2	1244	1161	433	340	0.7618	0.8519
Ginecologia septica	1118	1107	647	377	1.1516	1.1563
Îngrijire a copiilor prematurilor	548	632	20	0	1.8662	1.8139
Neurologie infantila	870	937	97	1	1.1262	1.0653
Obstetricala nr.1	4551	5072	54	47	0.6768	0.6545
Obstetricala nr.2	4414	5004	42	34	0.6722	0.6731
Patologia sarcinii și urgente	1700	1459	73	47	0.2071	0.2084
Patologia nou-născuților	912	898	8	2	0.8964	0.9510
Reabilitare și recuperarea sănătății	215	181	800	802	1.2415	1.1853
Terapie nr.1	1161	1073	105	56	1.5556	1.5166
Terapie nr.2	1046	1024	71	45	1.7059	1.5771
Terapie nr.3	1764	1589	146	169	1.5624	1.4360
Terapie nr.4	1416	1595	172	100	1.4858	1.3925
<b>TOTAL SPITAL</b>	<b>24291</b>	<b>25748</b>	<b>3506</b>	<b>2956</b>	<b>1.0534</b>	<b>1,0341</b>



## **Concluzii:**

- **Pe parcursul anului 2023, ICM realizat pentru cazurile validate pe secțiile curative a fost în total pe spital 1,0534, ceea ce reprezintă o majorare neînsemnată față de anul 2022 (ICM a. 2022 – 1,0341).**
- **Cea mai mare pondere o prezintă secțiile curative: chirurgia septică, aseptica, îngrijire a copiilor prematuri, secțiile de terapie.**

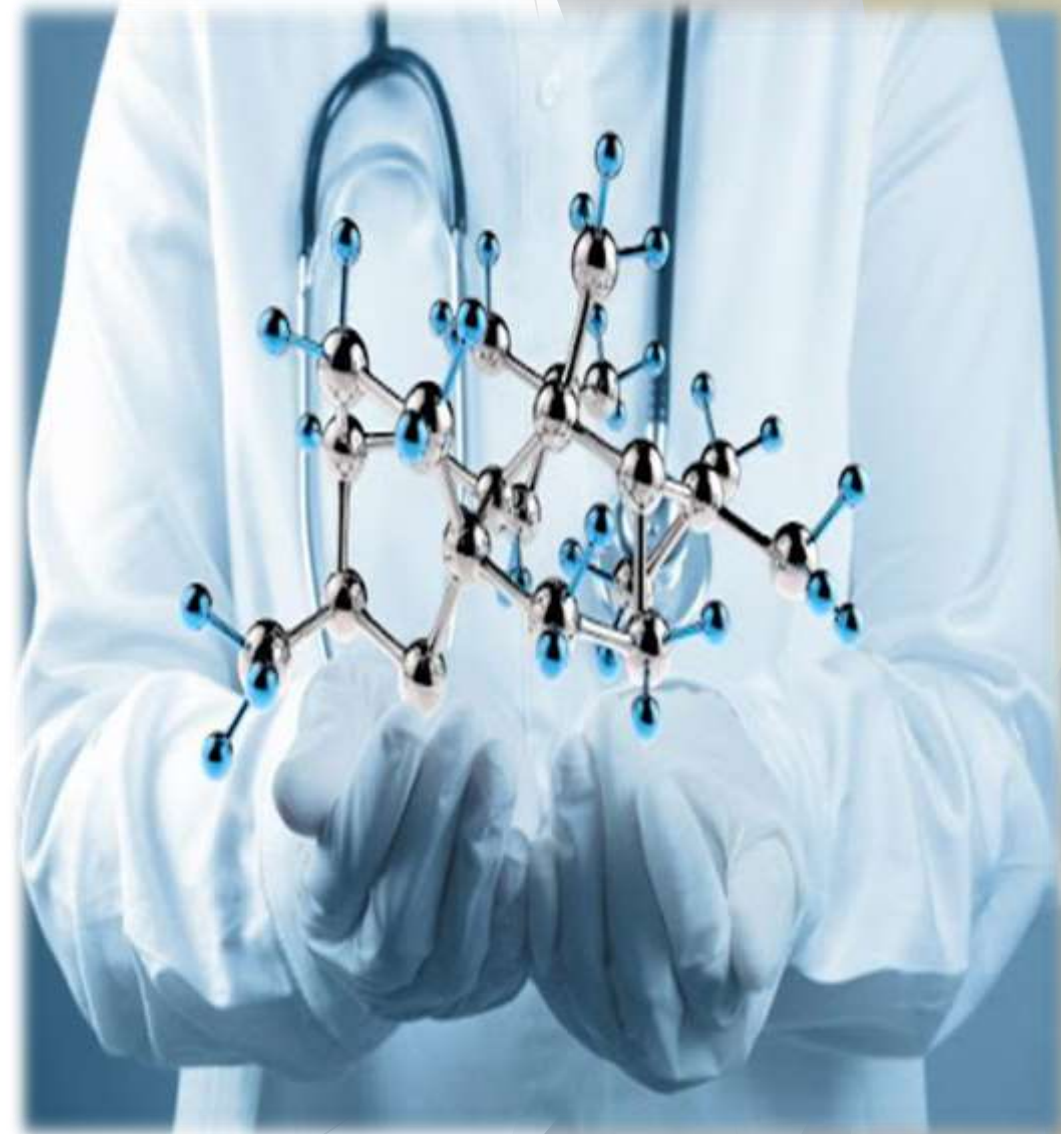

## Dinamica indicilor de activitate ai UPU în perioada a. 2022 - 2023

Indicii de activitate	Perioada	
	2023	2022
Numărul total de adresări	<b>10389</b>	<b>12194</b>
Numărul total de internări	<b>7961 (76,6%)</b>	10117 (81,9%)
Inclusiv: În mod programat:	<b>1647 (20,1%)</b>	2371 (23,4%)
În mod de urgență:	<b>6314 (79,9,0%)</b>	7746 (76,6%)
- prin echipele AMU	<b>3868 (62,8%)</b>	4364 (56,3%)
- la îndreptarea CMF	<b>901 (14,3%)</b>	1753 (22,6%)
- de sinestătător	<b>1223 (19,4%)</b>	1229 (15,9%)
Transferați în alte staționare	<b>161 (2,5%)</b>	400 (5,2%)
Refuzuri	<b>2428 (10,8%)</b>	2077 (17,0%)

Dinamica indicilor de activitatea ai UPU an. 2022-2023

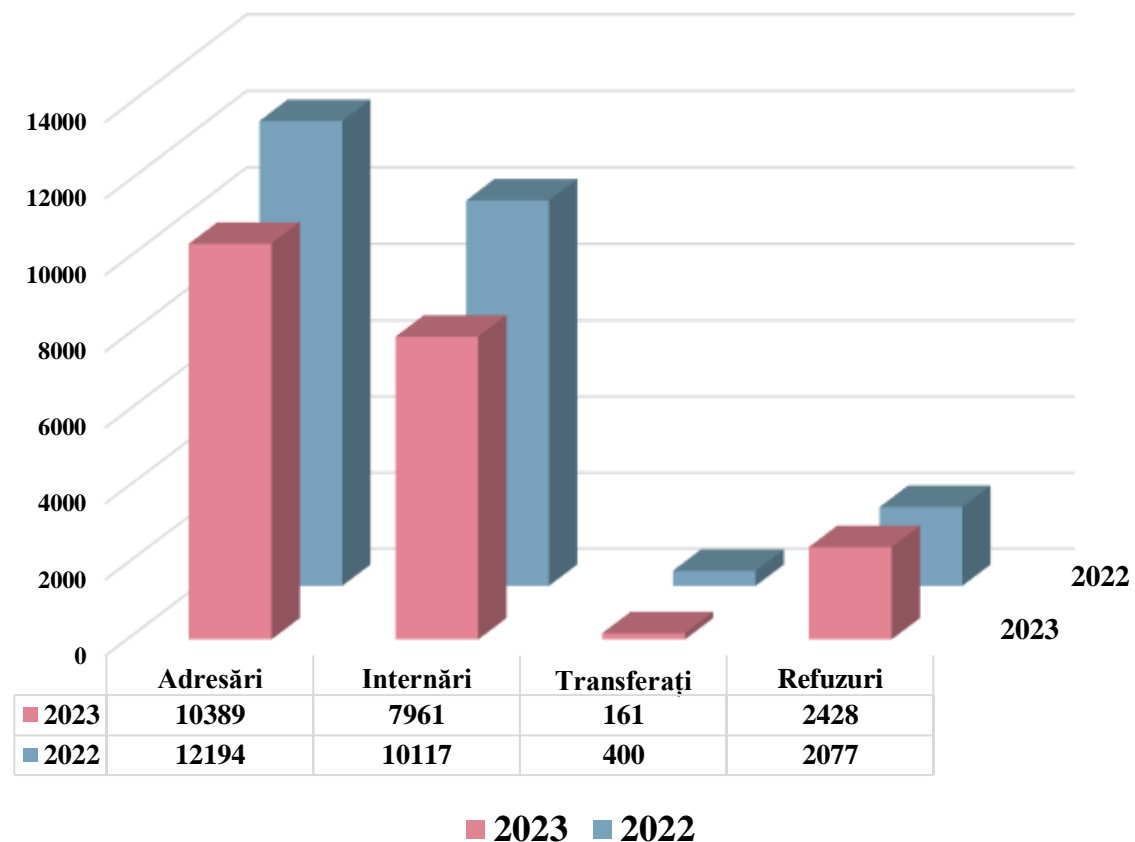

## Indicii comparativi de activitate ai serviciului spitalicesc profil terapeutic anul 2022 - 2023

Secțiile	Numărul mediu de paturi		% îndeplinirii planului zile-pat		Nr. zile-pat utilizat mediu		Rulajul patului		Durata medie de tratament		Letalitatea spitalicească	
	2023	2022	2023	2022	2023	2022	2023	2022	2023	2022	2023	2022
<b>Total spital</b>	<b>490</b>	452	<b>95,4</b>	99,8	<b>295,8</b>	309,5	<b>48,8</b>	51,8	<b>6,1</b>	6,0	<b>1,6</b>	1,2
<b>Total s/terapii</b>	<b>170</b>	181	<b>97,5</b>	81,1	<b>302,2</b>	251,3	<b>35,1</b>	30,0	<b>8,5</b>	8,6	<b>2,2/2,9</b>	1,3/3,1

### Concluzii:

- 1. Pe parcursul anului 2023 indicatorii de bază ce reflectă activitatea secțiilor terapeutice s-au menținut relativ stabili.**
- 2. Utilizarea medie a patului cu profil terapeutic a crescut de la 251,3 zile (anul 2022) la 302,2 zile (anul 2023).**
- 3. În structura morbidității terapeutice patologia pulmonară pentru prima dată se plasează pe I loc, iar patologia cardiovasculară s-a deplasat pe locul II, patologia aparatului digestiv pe locul III.**

## Indicii de activitate ai serviciului spitalicesc profil chirurgical a. 2022 - 2023

Indicatori	Numărul mediu de paturi		% îndeplinirii planului zile-pat		Nr. zile-pat utilizat mediu		Rulajul patului		Durata medie de tratament		Letalitatea spitalicească	
	2023	2022	2023	2022	2023	2022	2023	2022	2023	2022	2023	2022
<b>Perioada</b>	<b>2023</b>	2022	<b>2023</b>	2022	<b>2023</b>	2022	<b>2023</b>	2022	<b>2023</b>	2022	<b>2023</b>	2022
<b>Total spital</b>	<b>490</b>	452	<b>95,4</b>	99,8	<b>295,8</b>	309,5	<b>48,8</b>	51,8	<b>6,1</b>	6,0	<b>1,6</b>	1,2
Total s/chirurgie	<b>60</b>	60	<b>83,8</b>	93,7	<b>259,7</b>	290,6	<b>32,6</b>	36,9	<b>7,7</b>	7,9	<b>1,0/3,4</b>	0,4/2,2

### Concluzii:

- 1. Pe parcursul anului 2023 durata medie de utilizare a patului a înregistrat o descreștere până la 259,7 zile comparativ cu 290,6 zile în anul 2022.**
- 2. Durata medie de tratament în anul de referință a constituit 7,7 zile (în a. 2022 - 7,9 zile).**
- 3. În perioada anului 2023 indicele letalității chirurgicale de asemenea a avut o tendință de creștere de la 2,2 (anul 2022) până la 3,4 (anul 2023).**

## Unii indici de bază ai secțiilor de profil chirurgical anul 2022 - 2023

Indicii de activitate	Chirurgie	
	2022	2023
Bolnavi externați + decedați	2260	<b>2032</b>
Bolnavi operați	1711	<b>1611</b>
Operații total	2026	<b>1934</b>
Activitatea chirurgicală	80,0	<b>78,5</b>
Letalitatea postoperatorie	2,4	<b>4,4</b>
Complicații postoperatorii	44	<b>60</b>
Inclusiv infecții nosocomiale	9	<b>10</b>

### Concluzii:

- În perioada anului 2023 s-a micșorat numărul intervențiilor chirurgicale efectuate, cu 92 mai puține comparativ cu anul 2022.
- Letalitatea postoperatorie a înregistrat un indicator mai mare – 4,4 comparativ cu 2,4 în anul 2022.

**De mentionat faptul ca sectiile de chirurgie au activat pe parcursul a opt luni nu pe 60 dar pe 50 de paturi si nu 3-4 mese de operatie ci pe 2 mese de operatie. De aici si avem numar scazut de pacienti internati si numar micșorat de interventii chirurgicale.**

## Indicii de activitate ai secției anesteziologie - reanimare a. 2022 - 2023

Indicatori	Numărul mediu de paturi		Nr. zile-pat utilizat mediu		Rulajul patului		Durata medie de tratament		Letalitatea spitalicească		Externați + decedați	
	2023	2022	2023	2022	2023	2022	2023	2022	2023	2022	2023	2022
Rean. som.	<b>6</b>	6	<b>257,5</b>	296,0	<b>81,3</b>	99,8	<b>3,2</b>	2,2	<b>32,7</b>	26,4	<b>487</b>	598
Rean. obs.-gin.	<b>6</b>	6	<b>260,7</b>	259,2	<b>266,7</b>	267,2	<b>1,0</b>	1,0	<b>0,1</b>	0	<b>1601</b>	1606

1. Patul spitalicesc în ATI serviciul chirurgical somatic a fost utilizat practic la același nivel ca și în anul precedent.
2. Indicatorul – letalitatea spitalicească în secția reanimare a serviciului chirurgical somatic în perioada respectivă s-a majorat datorita pacienților cu patologii grave, de la 26,4 (2022) până la 32,7 (2023).
3. Pe parcursul anului 2023 au fost înregistrate 16 cazuri comparativ cu 13 (2022) de complicații în anesteziile efectuate dar care nu au influențat evoluția maladiei și starea generală a pacienților.
4. În perioada de raportare au fost efectuate 30 cure de hemofiltrare în comparație cu 6 (2022) la pacienții internați în ATI în stare critică.

### **- Laboratorul clinico-biochimic**

În cadrul laboratorului clinico-biochimic pe parcursul anului 2023 au fost efectuate 760 544 investigații clinico-biochimice și serologice cu 90 000 mai puține. La un bolnav a revenit 32,4 investigații în mediu față de 37,3 investigații în anul 2022. De menționat numărul mare de investigații clasate ca rebut – 3500 în comparație cu 981 în anul 2022.

### **- Secția radiologie**

Pe parcursul anului au fost efectuate 13 800 de investigații radiologice față de 14 315, inclusiv a cutiei toracice 9848 vis-a-vis 11394 investigații, organele aparatului digestiv 2 631 vis-a-vis 2016, sistemul ostioarticular 1273 vis-a-vis 864.

### **- Secția anatomie patologică**

Pe parcursul anului 2023 în cadrul secției au fost efectuate în total 30 938 de investigații histologice față de 29 832 (2022). Investigații citologice 2002 comparativ cu 2187 în 2022.

În perioada respectivă a anului 2023 au fost înregistrate în total 382 cazuri de deces, în comparație cu 305 în 2022, au fost efectuate 199 de autopsii. Din numărul total de cazuri de deces s-a stabilit divergență de diagnostic în 12 cazuri, în mare măsură aceasta se datorează stărilor extrem de grave a pacienților și timpul scurt de aflare la tratament în subdiviziuni.



# **SERVICIUL OBSTETRICAL-GINECOLOGIC PE PARCURSUL ANULUI 2023**





## Dinamica numărului de nașteri pe perioada anilor 2012-2023

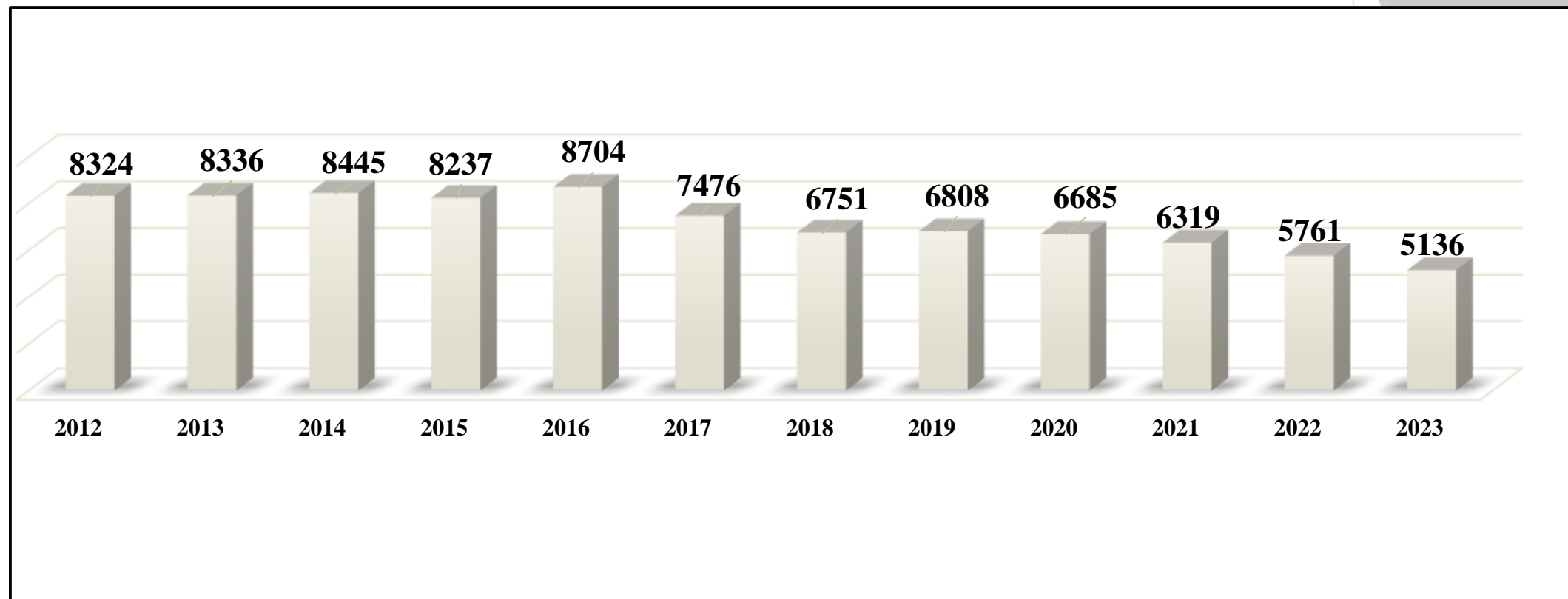

**Se atestă o diminuare a numărului de nașteri în toată țara, cauzată de migrația continuă a populației tinere, în comparație cu anul 2022 a scăzut numărul cu 625 de nașteri.**

## Dinamica ratei operațiilor cezariene în perioada anilor 2017-2023

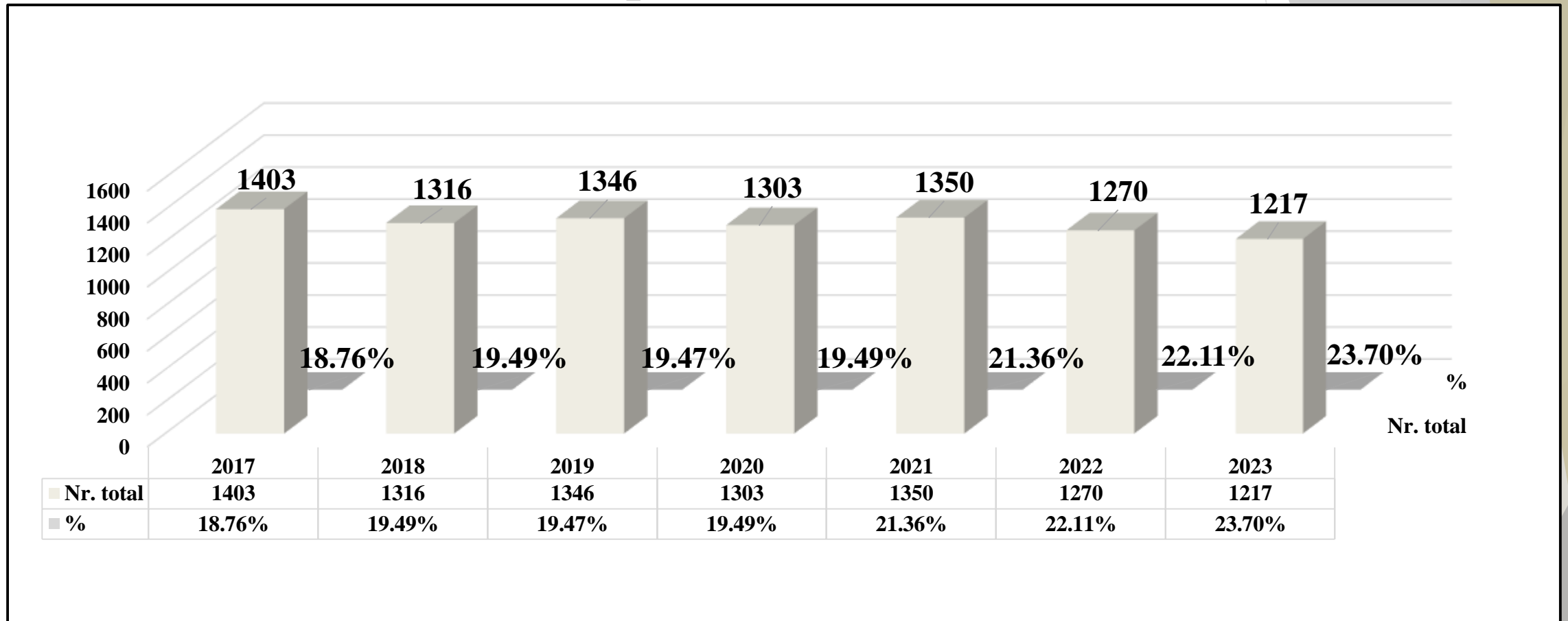

Un capitol esențial al activității obstetricale este frecvența operațiilor cezariene care este în ascendență pe tot globul, iar în unele țări depășind 50 %. În anul 2023 ponderea operațiilor cezariene a constatat 23,70% cu o creștere de 1,59% comparativ cu anul 2022.

## Dinamica numărului de nașteri premature în perioada anilor 2012-2023

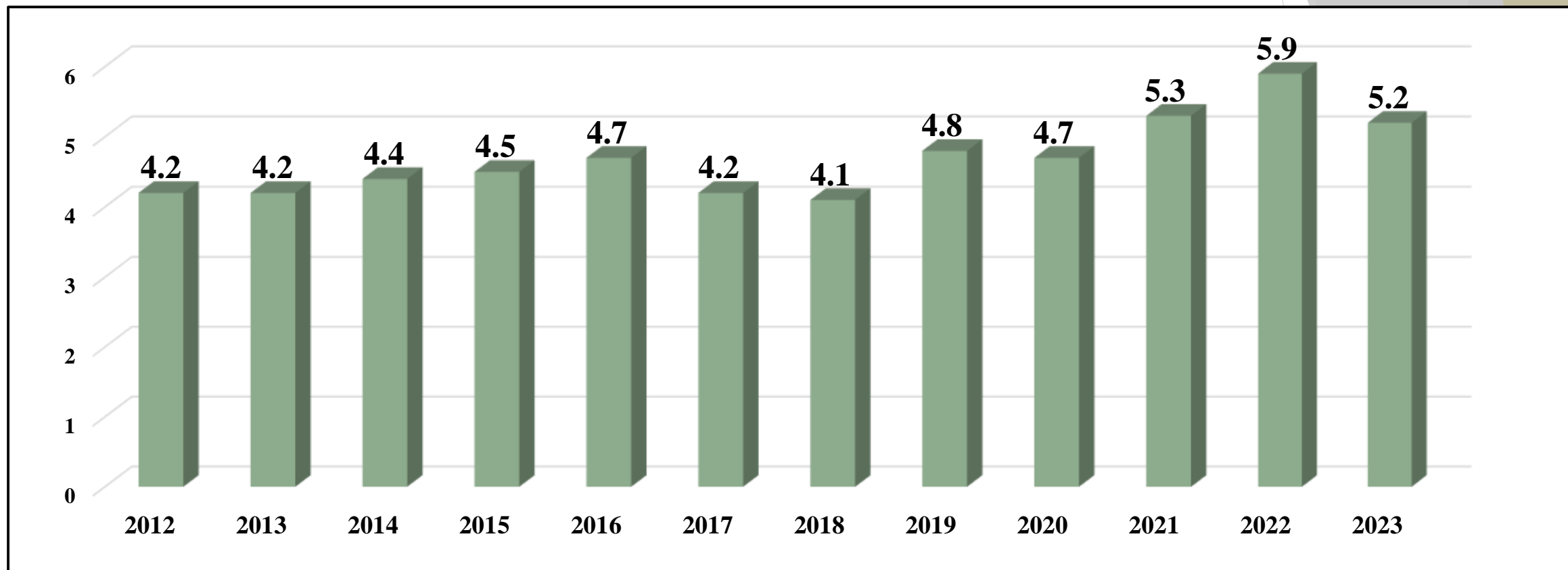

**S-au născut 5175 copii vii, inclusiv 277 copii prematuri, ce constituie 5,20%. Se atestă o pondere mare de nașteri premature în ultimii 10 ani, apropiindu-ne de o statistică mondială/europeană de 6-7%, de asemenea tot mai des se recurge la o tactică mai activă de a finisa sarcina la o gravidă cu patologie extragenitală, când este în pericol viața și în cazurile de suferință fetală apreciată până la un termen de sarcină matură.**

**Referitor la patologia obstetricală și cea extragenitală în perioada de referință, se constată o sporire a frecvenței stărilor hipertensive, dar o diminuare a preeclampsiiilor 56 de cazuri față de 77 de cazuri în 2022, ca și numărul preeclampsiiilor severe 32 de cazuri față de 54 de cazuri în 2022. Pe parcursul anului s-au înregistrat două cazuri de eclampsie în perioada postoperatorie în secția ATI.**

**O altă categorie de paciente cu proximitate de deces matern sunt cele care au fost asociate cu hemoragii intra- și postpartum (394 cazuri - 7,6%, față de 325 cazuri - 5,60%), fiind într-o creștere vădită. În majoritatea cazurilor hemoragia se datorează retenției de țesut placentar (315 cazuri - 80%) și de hipotonie uterine (48 cazuri - 12,1%).**

## Dinamica mortalității perinatale în perioada anilor 2012-2023

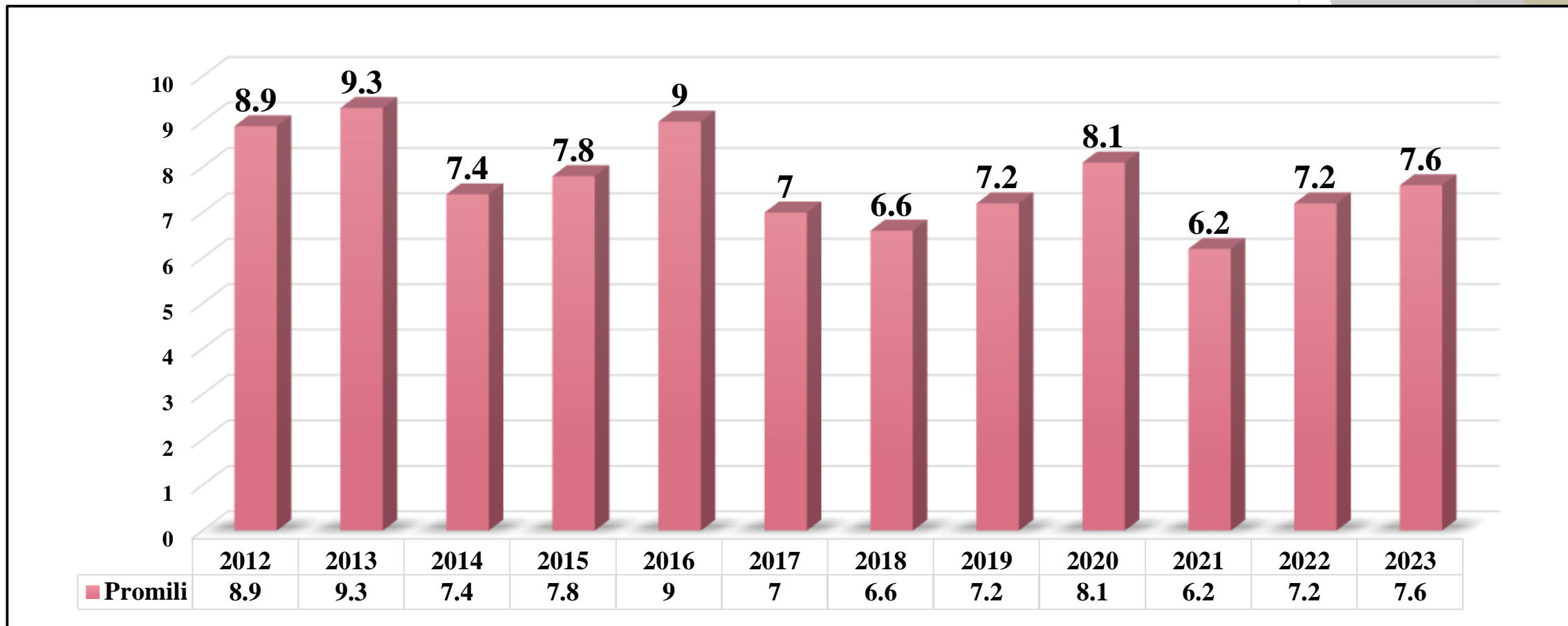

Constant mortalitatea perinatală în ultimii 3-5 ani este aproximativ 7‰ , în anul 2023 constituie 7,6 ‰.

**În secția Patologia sarcinii au fost tratate 1794 cazuri, cu durata medie de tratament 5,6 zile. În structura nozologică a patologiilor internate au predominat pacientele cu: iminență de naștere prematură, patologii extragenitală și iminență de avort spontan.**

**În secțiile de ginecologie au fost externate și tratate - 3 860 paciente inclusiv 398 cazuri chirurgie de 1 zi.**

**În cadrul Secției Consultative a Centrului Perinatologic au fost înregistrate 10 286 de adresări comparativ cu 9 119 în 2022, ce constituie o creștere cu 1167 de vizite mai mult în 2023 în comparație cu 2022.**

## Activitatea UPU a CP pentru anii 2021-2023

	Compartimentul Obstetrical		Compartimentul ginecologic	
	2023	2022	2023	2022
<b>Nr. de adresări în total</b>	<b>8098</b>	<b>8819</b>	<b>6021</b>	<b>3890</b>
<b>Nr. de internări</b>	<b>6862</b>	<b>7211</b>	<b>5662</b>	<b>3566</b>
<b>Nr. de refuzuri</b>	<b>1236</b>	<b>1608</b>	<b>359</b>	<b>324</b>

**Menționăm o creștere semnificativă a adresabilității la compartimentul ginecologic, cauzată și de internările secției Ginecologiei septice în blocul K.**

## **Concluzii:**

- 1. Continuă o diminuare a numărului de nașteri cu 625 de nașteri mai puțin vizavi de anul 2022.**
- 2. Numărul nașterilor din localitățile rurale este în creștere comparativ cu anul 2022 de la 11,2% la 14%.**
- 3. Se atestă o sporire a numărului de operații cezariene, atingând valori maxime de 23,7% în comparație cu anii precedenți.**
- 4. Se atestă o majorare a pacientelor diagnosticate cu stări hipertensive, inclusiv cazuri de eclampsie și sindrom HELLP.**
- 5. S-a majorat frecvența hemoragiilor intra și post-partum de la 5,6% în 2022 la 7,6% în 2023.**
- 6. Numărul de adresări a pacientelor ginecologice este într-o creștere vădită de la 3 890 de adresări la 6 021 în anul 2023.**



# **SERVICIULUI NEONATAL - PEDIATRIC**



## Rata copiilor prematuri 2018/2023

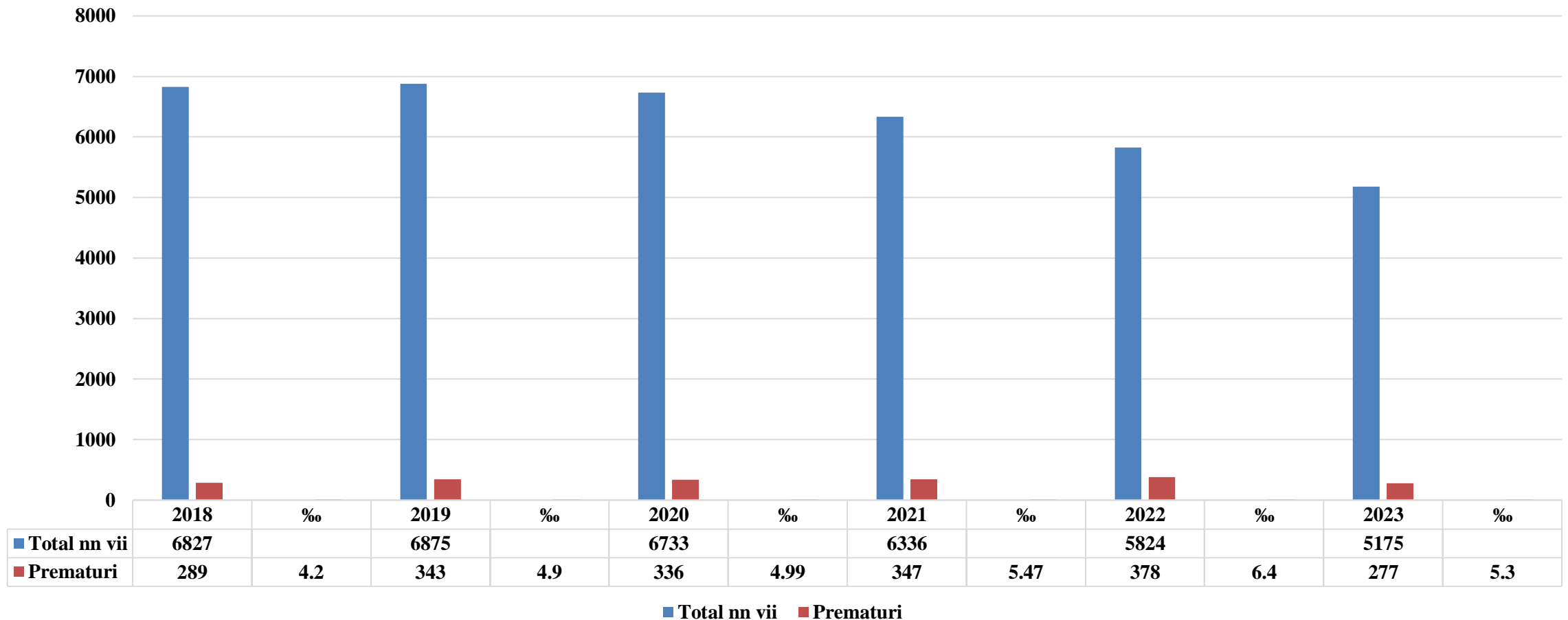

**Din totalul de 5175 de copii 277 sunt născuți prematur și constituie 5.3% din totalul nou-născuților vii, indicatorul prematurității in anul 2022 a constituit 6.4% (din 5824 de copii vii 378 copii au fost născuți prematur).**

**Dinamica MNP, MN, MPN și MI**

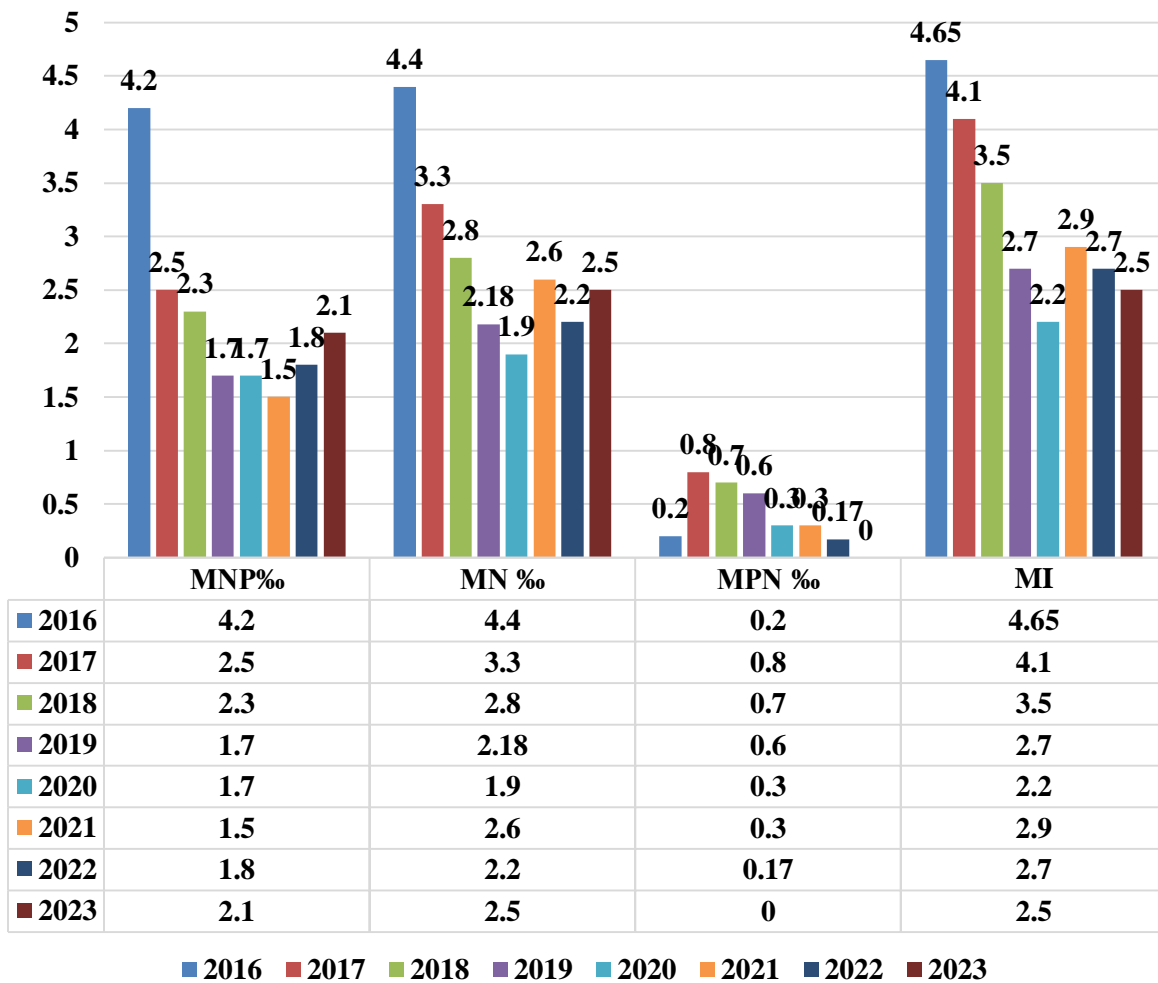

Indicatorul mortalității neonatale (MN) (0-27 de zile) - 2,5‰ (13 copii) marea majoritate a deceselor fiind în perioada neonatală precoce (MNP) (0-6 zile).

Decesele neonatale precoce sunt 100% pe contul copiilor prematuri (13 copii) preponderant pe contul deceselor în primele 24 de ore de viață - 6 nou-născuți (54,5%).

**Indicatorul mortalității infantile (MI) în anul 2023 constituie 2,5‰ (13 copii), comparativ cu anul 2022 este în descreștere de la 2,7 ‰ (16 de copii). Decesele în perioada infantilă sunt pe contul deceselor neonatale 13 copii 100%.**

**Indicii comparativi de activitate  
al serviciului spitalicesc profil neurologic-neonatal, a.2023-2022**

	Neurologia copii		Reabilitare și recuperare a sanatații		Îngrijire, recuperare și supravegherea neonatală a prematurilor		Patologia nou-nascuților	
	2023	2022	2023	2022	2023	2022	2023	2022
<b>Nr. paturi</b>	<b>25</b>	<b>25/20</b>	<b>35</b>	<b>25/15</b>	<b>20</b>	<b>15</b>	<b>25</b>	<b>20</b>
<b>Durata medie de utilizare a patului</b>	<b>300,4↓</b>	<b>332,9↓</b>	<b>303,6↓</b>	<b>523,4↑</b>	<b>311,9↓</b>	<b>446,5↑</b>	<b>289,9↓</b>	<b>345,6↑</b>
<b>Rulajul patului</b>	<b>36,8↓</b>	<b>46</b>	<b>29,1↓</b>	<b>49,3↑</b>	<b>25,4↓</b>	<b>36,3↑</b>	<b>37,4↓</b>	<b>48,2 ↑</b>
<b>Durata medie de tratament</b>	<b>7,8↑</b>	<b>7,1</b>	<b>10,4↓</b>	<b>10,6↑</b>	<b>10,4↓</b>	<b>10,5↑</b>	<b>7,5↑</b>	<b>6,8 ↑</b>
<b>Bolnavi externați</b>	<b>969↑</b>	<b>920↓</b>	<b>1021(800 R)↑</b>	<b>989(802)↑</b>	<b>568↓</b>	<b>638↑</b>	<b>925↑</b>	<b>916 ↓</b>
<b>Cazuri contractate</b>	<b>1100</b>	<b>1200↑</b>	<b>1040(800R)</b>	<b>1100 (750)</b>	<b>730</b>	<b>760</b>	<b>1100</b>	<b>1200↑</b>
<b>% îndeplinirii cazurilor contractate</b>	<b>88</b>	<b>76,6↓</b>	<b>92,1%-acute; 100%reabilitare</b>	<b>R-107% A- 53,4%</b>	<b>77,8↓</b>	<b>84%↑</b>	<b>84%</b>	<b>76,3</b>
<b>Letalitatea</b>	<b>1</b>	<b>0</b>	<b>0</b>	<b>0</b>	<b>3</b>	<b>2</b>	<b>1</b>	<b>1</b>
<b>Hospice</b>					<b>17</b>			

În secția de reanimare nou-născuți nr. 1 în anul 2023 au primit tratament – 262 copii cu 41 copii mai puțin comparativ cu anul 2022 (303 copii). Din numărul total de internări 30 de copii au fost de pe linia AviaSan vs 7 copii în anul 2022. Indicii mortalității neonatale generale sunt în descreștere de la 3,6% (11 cazuri) la 3,0% (8 cazuri) în anul 2023. Printre nou-născuții internați în anul 2023 prevalează numărul de copii prematuri 62,9% (în 2022 fiind 54,4%).

	2022		2023	
<b>Total au fost internați:</b>	303	%	262↓	%
- <b>Maturi</b>	108	35,6%	97	37,1%
- <b>Prematuri</b>	195	54,4%	165	62,9%
<b>Mortalitatea neonatală precoce (%)</b>	8	2,64%	7↓	2,6%
- <b>maturi</b>	3	37,5%	1	14,2%
- <b>prematuri</b>	5	62,5%	6	85,7%
<b>Mortalitatea neonatală tardivă (%)</b>	3	27,3%	1↓	0,3%
- <b>maturi</b>	-		-	-
- <b>prematuri</b>	3	100%	1	100%
<b>Letalitatea neonatală/generală (%)</b>	11	3,6%	8↓	3,0%
- <b>maturi</b>	3	27,3%	1	12,5%
- <b>prematuri</b>	8	72,7%	7	87,5%

## Dinamica ICM Departamentul Neonatal-Pediatric 2017-2023

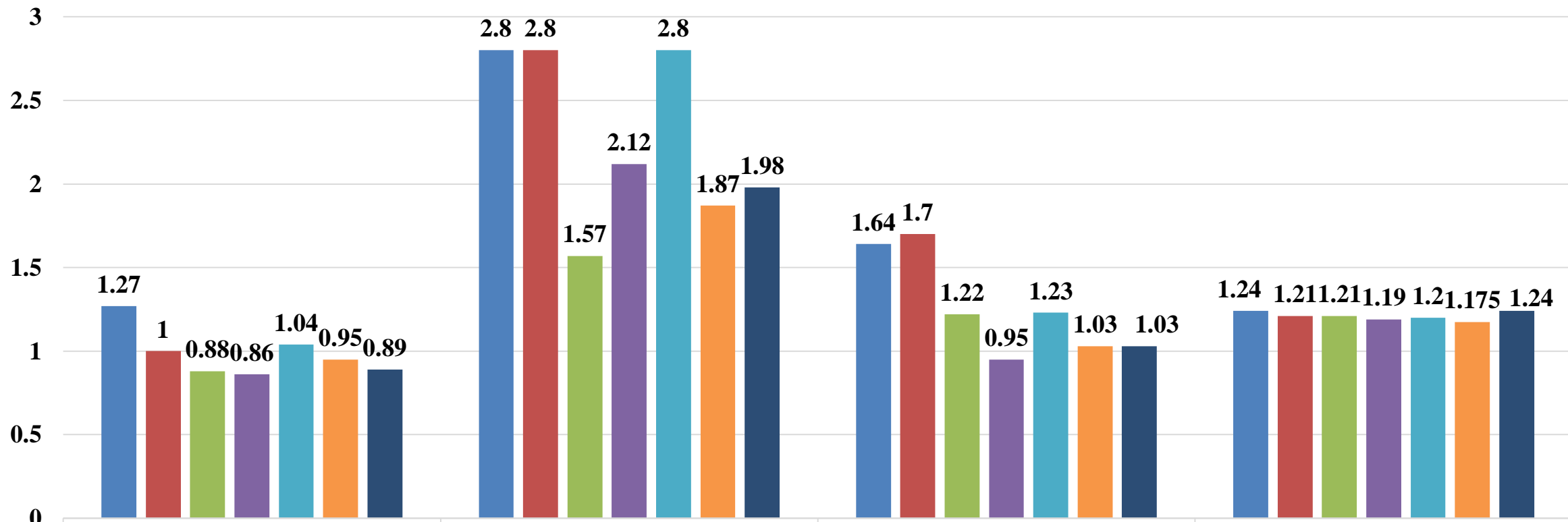

	Patologia nou-nascuți nn2	Ingrijirea prematurilor	Neurologia copii	Reabilitarea sanatatii
■ 2017	1.27	2.8	1.64	1.24
■ 2018	1	2.8	1.7	1.21
■ 2019	0.88	1.57	1.22	1.21
■ 2020	0.86	2.12	0.95	1.19
■ 2021	1.04	2.8	1.23	1.2
■ 2022	0.95	1.87	1.03	1.175
■ 2023	0.89	1.98	1.03	1.24

■ 2017 ■ 2018 ■ 2019 ■ 2020 ■ 2021 ■ 2022 ■ 2023

# Necesități

- Aparat USG cu sondă cardiacă
- Asigurarea laboratorului de urgență cu 3 analizatoare
- Reparație capitală în Laboratorul bacteriologic, clinico-biochimic, bloc operator, farmacie, secțiile cardiologie și endocrinologie, blocul pediatric
- Dotarea cabinetului endoscopic cu linie gastro-duodeno-colonoscopie
- Pentru a asigura transportarea copiilor în stare gravă este necesar de procurat incubator de transport neonatal
- Dotarea laboratorului morfopatologic și bacteriologic.

# Priorități pentru anul 2024

- Sporirea calității actului medical, bazat pe eficacitate, competență profesională a personalului medical, satisfacția pacientului.
- Modernizarea și renovarea bazei tehnico-materiale a instituției și dotarea cu tehnologii medicale moderne;
- Utilizarea rațională și eficientă a mijloacelor financiare acumulate;
- Managementul eficient al resurselor umane;
- Dezvoltarea sistemului informațional integrat.



Mulțumesc pentru atenție!

